

**1º ADITIVO AO TERMO DE SECURITIZAÇÃO DE
CRÉDITOS IMOBILIÁRIOS**
(“1º Aditivo ao Termo”)
No. CRI 001/005

I – EMITENTE: **ALTERE SECURITIZADORA S.A.**, sociedade por ações, com sede na Capital do Estado de São Paulo, na Avenida Brigadeiro Faria Lima, nº 3.729, 7º andar, inscrita no CNPJ. sob nº 02.783.423/0001-50 e na Comissão de Valores Mobiliários, doravante denominada simplesmente CVM, sob nº 01806-6, constituída por meio da Assembléia Geral realizada em 14 de setembro de 1998, cuja ata foi arquivada e registrada na Junta Comercial do Estado de São Paulo, sob nº 499196/98-3, em sessão de 30 de setembro de 1998, com seu Estatuto Social consolidado por meio da Assembléia Geral Extraordinária realizada em 26 de junho de 2003, cuja ata foi registrada na mesma Junta Comercial, sob nº 130981/03-5, em sessão de 3 de julho de 2003, neste ato representada por seus Diretores: Jorge Carlos Nuñez e Luciano Lewandowski, ambos residentes e domiciliados nesta Capital, com endereço comercial supra, doravante simplesmente denominada **ALTERE**, neste ato e de acordo com o artigo 8o. da Lei 9.514 de 20 de Novembro de 1997 vincula os créditos imobiliários a seguir identificados aos Certificados de Recebíveis Imobiliários, doravante simplesmente denominados CRIs, emitidos pela **ALTERE**, até o resgate final dos CRIs, de acordo com os seguintes termos e condições.

CONSIDERANDO QUE:

(a) **ALTERE** promoveu a vinculação dos créditos imobiliários aos Certificados de Recebíveis Imobiliários, doravante simplesmente denominados CRIs, conforme Termo de Securitização de Créditos Imobiliários No. CRI 001/005 (“TS”).

(b) o TS foi apresentado para registro na Comissão de Valores Mobiliários (“CVM”), que originou o Processo CVM no. RJ/2004/5437.

(c) a CVM fez exigências ao registro do TS, conforme Ofício/CVM/SER/GER-2/Nº 1580/2004, datado de 8/10/2004. (“Ofício CVM”).

ALTERE neste ato adita o TS e seu respectivo anexo de forma a atender o Ofício CVM, de acordo com os seguintes termos e condições.

Os itens a seguir identificados passam a constar com a seguinte redação:

Cláusula 2ª.

...

Parágrafo Terceiro. Os recursos provenientes do pagamento dos Compromissos Classe 2 pelos Compradores serão depositados na conta corrente de titularidade da ALTERE de nº 07175-3, junto ao Banco Itaú S.A., Agência no. 1248 (“Conta Fiduciária”). Os recursos poderão ser aplicados em títulos de renda fixa e/ou fundos administrados do próprio Banco Itaú S.A., visando uma rentabilidade adequada, a critério da CEDENTE, desde que não prejudique a capacidade da ALTERE poder resgatar os recursos da Conta Fiduciária na forma prevista na Cessão de Créditos. O saldo e rendimentos da Conta Fiduciária serão sempre, automática e integralmente sujeitos à Cessão Fiduciária.

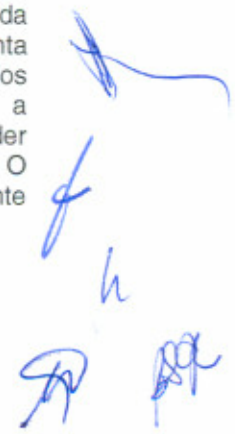

Parágrafo Quarto. Os recursos provenientes do Preço CRIs pagos pelos titulares dos CRIs à **ALTERE** serão mantidos pela **ALTERE** até o cumprimento das Condições de Pagamento do Preço na conta corrente de titularidade da **ALTERE** de no. 05437-9, junto ao Banco Itaú S.A., Agência 1248. A liberação dos recursos provenientes do Preço CRIs pela **ALTERE** à **CEDENTE** dependerá de manifestação do **AGENTE FIDUCIÁRIO** acerca do adimplemento das Condições de Pagamento do Preço pela **CEDENTE**. Os recursos proveniente do Preço CRIs poderão ser aplicados em títulos de renda fixa e/ou fundos administrados do próprio Banco Itaú S.A., visando uma rentabilidade adequada, a critério da **CEDENTE**, desde que não prejudique a capacidade da **ALTERE** poder resgatar os recursos da Conta Fiduciária na forma prevista na Cessão de Créditos.

Cláusula 3ª. Sempre que solicitado pelos titulares dos CRIs, em intervalo mínimo de 1 (um) mês entre uma solicitação e outra, por escrito e com prazo de antecedência de 20 (vinte) dias úteis, a **ALTERE** lhes dará acesso aos relatórios de gestão dos Créditos Imobiliários. O **AGENTE FIDUCIÁRIO**, por sua vez, terá acesso irrestrito e imediato à documentação do patrimônio em separado, objeto desta emissão. Para tanto, o **AGENTE FIDUCIÁRIO** deverá comunicar a **ALTERE** com, pelo menos, 48 (quanta e oito) horas de antecedência, com a indicação dos documentos que deseja ter acesso.

Cláusula 4ª.

...

b) aceita a função que lhe é conferida, assumindo integralmente os deveres e atribuições previstos na Lei no. 9.514/97 e na Instrução CVM no. 28/83 e neste Termo;

Cláusula 5ª. Constituem deveres do **AGENTE FIDUCIÁRIO**, além de outros previstos em lei ou em ato normativo da CVM:

...

i) adotar as medidas judiciais ou extrajudiciais necessárias à defesa dos interesses dos beneficiários, bem como à realização dos créditos afetados ao Patrimônio Separado, caso a **ALTERE** não o faça; e

j) acompanhar e relatar a regularidade, suficiência e exigibilidade das garantias .

Cláusula 8ª.

...

Parágrafo Segundo. A assembléia dos adquirentes dos CRIs, referida no parágrafo anterior, poderá ser convocada pelo (a) **AGENTE FIDUCIÁRIO** a ser substituído; (b) pela **ALTERE**; (c) por titulares de, no mínimo, 10% (dez por cento) dos CRIs em circulação; ou (d) pela CVM. .

Cláusula 10ª.

...

Parágrafo Primeiro. A convocação da assembléia geral dos titulares dos CRIs far-se-á mediante edital publicado por 03 (três) vezes, com a antecedência de 20 (vinte) dias, no Jornal da Tarde, sendo que se instalará, em primeira convocação, com a presença dos titulares que representem, pelo menos, 2/3 (dois terços) do valor global dos CRIs e, em segunda convocação, com qualquer número, sendo válidas as deliberações tomadas pela maioria absoluta deste capital, tudo na forma do Artigo 14, parágrafo 2º da Lei nº 9.514/97 e do artigo 13, parágrafo único da Instrução CVM no. 28/83.

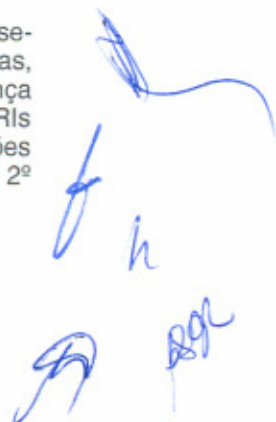

Anexo I.

IX.1. Na hipótese de extinção do índice eleito, ou caso o mesmo deixe de ser divulgado, ou ainda, em razão de proibição ou restrição legal de seu uso para fins de atualização monetária, será utilizado o índice que vier a ser indicado pelo Governo Federal para correção de créditos de natureza do Direito de Crédito.

Anexo II:

**Este documento consiste no Anexo 2 ao TERMO DE SECURITIZAÇÃO DE
CRÉDITOS IMOBILIÁRIOS
No. CRI 001/005**

COMPRADOR	QUADRA	LOTE	NO DE MATRÍCULA	DATA CONTRATO	VALOR DO CRÉDITO
AGOSTINHO LOUREIRO NETTO	02	11	114.07	Mai-03	27,669.55
WANG MOU TSU	02	13	114.07	Out-03	57,310.66
EDUARDO NOVO COSTA PEREIRA	03	01	114.07	Out-03	96,142.94
CESAR AUGUSTO ANDRADE DE CASTRO	03	03	114.07	Out-03	57,017.55
MARIA LUISA GOMES DE GOUVEIA PALMEIRA	03	08	114.07	Dez-03	40,377.55
ROBERTO CARLOS PEREIRA	03	09	114.07	Dez-03	43,991.11
MANOEL DE SOUZA COELHO	03	10	114.07	Mar-02	47,947.23
CLAUDIO ROBERTO HIRSCHHEIMER	03	11	114.07	Mar-02	40,377.55
EDGARD MARQUES FILHO	03	12	114.07	Mar-02	41,550.39
ANTONIO JOAQUIM FERNANDES	03	15	114.07	Mar-02	40,377.55
ANTONIO JOAQUIM FERNANDES	03	16	114.07	Mar-02	40,377.55
JAIME CURCIO TROIANO	04	02	114.07	Mar-02	43,396.12
JOFRE MORETTI FILHO	04	03	114.07	Mar-02	47,298.73
IRAN GLADE	04	09	114.07	Mar-02	129,909.83
FERREIRA TOPOGRAFIA S/C LTDA	05	02	114.07	Mar-02	43,157.97
FERREIRA TOPOGRAFIA S/C LTDA	05	03	114.07	Mar-02	43,157.97
FERREIRA TOPOGRAFIA S/C LTDA	05	05	114.07	Mar-02	63,120.60
FRANCISCO RICARDO BLAGEVITCH	06	16	114.07	Mar-02	133,381.13
ELVIO HISPAGNOL	06	18	114.07	Mar-02	45,136.85
WANG MOU TSU	06	19	114.07	Mar-02	45,136.85
GIULIANA PIERONI BIEM	06	20	114.07	Mar-02	137,387.70
RENATA AMARAL BIEM	06	25	114.07	Mar-02	137,387.70
ADRIANA SILVEIRA BIEM	06	26	114.07	Mar-02	134,202.32
FLAVIO TOFFOLO BORTOLETTO	06	39	114.07	Mar-02	71,260.86
DOMINGOS PIMENTEL BORTOLETTO	06	40	114.07	Mar-02	69,026.91
RAFAELA CINTIA MATUOKA	06	41	114.07	Mar-02	42,018.73
RAFAELA CINTIA MATUOKA	06	42	114.07	Mar-02	42,968.90
OSWALDO LUCIO BRANCAGLIONE JUNIOR	06	45	114.07	Mar-02	46,814.39
OSWALDO LUCIO BRANCAGLIONE JUNIOR	06	46	114.07	Mar-02	46,816.59
MARCIO RICARDO GOLFE ANDREAZZI	06	58	114.07	Mar-02	152,554.86
FRANCISCA FRAGOSO CORREIA LIMA	07	06	114.07	Mar-02	41,362.45
RAFAELA CINTIA MATUOKA	07	14	114.07	Mar-02	45,878.79
RAFAELA CINTIA MATUOKA	07	15	114.07	Mar-02	38,519.29
OTTO PADILHA KOSSLING	07	16	114.07	Mar-02	37,685.83
WALTER TIEZZI JUNIOR	07	17	114.07	Mar-02	37,685.83
JORGE DANIEL	07	18	114.07	Mar-02	37,685.83
JORGE DANIEL	07	19	114.07	Mar-02	37,685.83
JORGE DANIEL	07	20	114.07	Mar-02	40,377.55
JORGE DANIEL	07	21	114.07	Mar-02	40,377.55
NELSON MARCHINI JUNIOR	07	22	114.07	Mar-02	53,098.81
KATSUYUKI MORIHARA	08	03	114.07	Mar-02	44,786.05
KATSUYUKI MORIHARA	08	04	114.07	Mar-02	44,786.05
KATSUYUKI MORIHARA	08	05	114.07	Mar-02	44,786.05
ANTONIO EMILIO FIDALGO	08	07	114.07	Mar-02	47,964.07
SETO SIU CHENG	08	12	114.07	Mar-02	50,492.35
CARLOS EDUARDO PUGLIESE	08	15	114.07	Mar-02	45,659.43
ANTONIO CARLOS DE OLIVEIRA SILVA	08	18	114.07	Mar-02	40,377.55
ANTONIO EDUARDO SAMPAIO	08	25	114.07	Mar-02	40,377.55
SERGIO FERNANDES MATOS	08	27	114.07	Mar-02	47,964.07
CLAUDIO RIVA	08	28	114.07	Mar-02	45,060.45
VAGNER AMBROSIO	08	29	114.07	Mar-02	135,562.87
VICENTE CORRIGIANO	08	35	114.07	Mar-02	87,665.19

(continuação)					
SERRA DO JAPI CONSTRUÇÕES LTDA	08	36	114.07	Mar-02	51,144.97
MARCIO ANTONIO TEIXEIRA LINARES	08	38	114.07	Mar-02	26,037.43
MARCIO ANTONIO TEIXEIRA LINARES	08	39	114.07	Mar-02	21,697.85
MARIA LIDIA TEIXEIRA PRIMO	08	40	114.07	Mar-02	43,836.68
FRANCIS SAFI	08	44	114.07	Mar-02	56,735.24
FRANCIS SAFI	08	45	114.07	Mar-02	56,735.24
FRANCIS SAFI	08	46	114.07	Mar-02	60,802.70
GRUPO X PARTICIPAÇÕES LTDA	08	52	114.07	Mar-02	65,440.55
BENEDITO VALENTINI	09	09	114.07	Mar-02	38,936.84
MARIO ALBERTO BENNATI	09	10	114.07	Mar-02	41,351.69
MARIO ALBERTO BENNATI	09	11	114.07	Mar-02	47,049.99
SABEL INCORPORADORA E ADM. S/C LTDA.	09	20	114.07	Mar-02	45,377.85
WILLIAM SANAZAR GELADIAN E/OU	09	25	114.07	Mar-02	39,031.62
JOAO LUIZ DO VALLE NOGUEIRA FILHO	09	26	114.07	Mar-02	44,008.70
MARIA DO CARMO GRANHA LABATE	09	29	114.07	Mar-02	40,377.55
JOSE ANTONIO PERDIGAO	09	30	114.07	Mar-02	44,008.70
FERNANDO FRANSOZO MORETTI	10	03	114.07	Mar-02	42,968.31
FERNANDO FRANSOZO MORETTI	10	04	114.07	Mar-02	42,968.36
LOURENCO VILELA RIBEIRO DE CARVALHO	10	08	114.07	Mar-02	42,296.21
LOURENCO VILELA RIBEIRO DE CARVALHO	10	09	114.07	Mar-02	40,379.52
HEITOR SILVA FERNANDES	10	12	114.07	Mar-02	40,379.42
LUIZ ROBERTO MANESI DEL NERO	10	17	114.07	Mar-02	14,424.77
PAULINO RAPHAEL NETO	10	18	114.07	Mar-02	47,947.88
MARCELLA CARBONE	10	20	114.07	Mar-02	40,379.42
MARCELLA CARBONE	10	21	114.07	Mar-02	40,379.42
LUIS ANTONIO ALVES DE OLIVEIRA	10	22	114.07	Mar-02	40,379.42
LUIS ANTONIO ALVES DE OLIVEIRA	10	23	114.07	Mar-02	40,331.79
GERSON COUTO LUPATINI	10	25	114.07	Mar-02	41,405.14
SERGIO PALMIERI MAGRI	10	27	114.07	Mar-02	43,345.96
ROBERTO COLOMBINI	10	28	114.07	Mar-02	55,116.33
ALFIO FERRARI FILHO	10	29	114.07	Mar-02	43,345.96
LUCIANO CESAR CANDISANI	11	12	114.07	Mar-02	47,921.47
ABILIO MANUEL DUARTE FRANCISCO	11	14	114.07	Mar-02	58,892.32
ARMANDO GONCALVES FILHO	11	19	114.07	Mar-02	37,687.57
THEREZINHA DE SOUZA VASCONCELOS NAVARR	11	22	114.07	Mar-02	37,686.92
ANTONIO JOSE SILVA FRANCISCO	11	26	114.07	Mar-02	45,814.73
LUIZ CARLOS GONCALVES COSTA	12	04	114.07	Mar-02	47,947.88
EDUARDO CANDIDO FERNANDES	12	05	114.07	Mar-02	43,993.15
ARNALDO YUTAKA MURASAKI	13	01	114.07	Mar-02	22,119.39
PAULO JOSE BATTISTA	13	03	114.07	Mar-02	41,060.39
PAULO SERGIO ZEMINIAN	13	04	114.07	Mar-02	41,060.39
BORIS CASOY	13	05	114.07	Mar-02	41,075.55
BORIS CASOY	13	06	114.07	Mar-02	37,687.57
RYUJI INAGAKI	13	08	114.07	Mar-02	41,060.39
TOLLIAB PARTICIPAÇÕES S/C LTDA	13	09	114.07	Mar-02	44,751.54
TOLLIAB PARTICIPAÇÕES S/C LTDA	13	10	114.07	Mar-02	44,751.54
LUI PAK KAM	13	14	114.07	Mar-02	41,060.39
LUI PAK KAM	13	15	114.07	Mar-02	41,060.39
ANTONIO RENESTO	13	18	114.07	Mar-02	43,024.87
VILSON ENSABELLA BELLIM	13	19	114.07	Abr-02	37,687.57
SIMONE PENTEADO BELLIM	13	20	114.07	Abr-02	37,687.57
ALMIR FERREIRA DE ANDRADE	13	21	114.07	Abr-02	41,060.39
EMILIA APARECIDA NAPOLITANO PEREIRA	13	25	114.07	Abr-02	44,751.54
MENDEL SANGER	13	27	114.07	Abr-02	37,687.57
NILZA FIGUEIREDO FRIAS	13	30	114.07	Abr-02	37,687.57
ARNALDO YUTAKA MURASAKI	13	32	114.07	Abr-02	43,071.46
RUI VAZ DA COSTA FILHO	14	05	114.07	Abr-02	35,470.67
DAGOBERTO CALLEGARO	14	10	114.07	Abr-02	41,060.39
DAGOBERTO CALLEGARO	14	11	114.07	Abr-02	41,060.39
ANUNCIATO STOROPOLI NETO	14	12	114.07	Abr-02	44,751.54
ANUNCIATO STOROPOLI NETO	14	13	114.07	Abr-02	44,751.54
RICARDO KASSARDJIAN	14	15	114.07	Abr-02	44,751.54
RICARDO KASSARDJIAN	14	16	114.07	Abr-02	47,352.41
JOSE OSWALDO MARCONI	14	28	114.07	Abr-02	23,680.20
LEONARDO PAOLUCCI	15	01	114.07	Abr-02	42,180.49
LEONARDO PAOLUCCI	15	02	114.07	Abr-02	40,118.38
LEONARDO PAOLUCCI	15	03	114.07	Abr-02	41,846.59
LEONARDO PAOLUCCI	15	04	114.07	Abr-02	41,492.09
CARLOS OSCAR SIMOES AUGUSTO	15	07	114.07	Abr-02	40,006.64
JOSE APARECIDO MOIA	15	08	114.07	Abr-02	46,575.02
JOSE APARECIDO MOIA	15	09	114.07	Abr-02	46,515.99
RODOLFO PAOLO PIZANI BERTONCINI	15	17	114.07	Abr-02	37,818.51
JORGE DANIEL	15	18	114.07	Abr-02	39,278.44
AGROPECUARIA CAMARGO E PROM. ARTIS. LTD	16	13	114.07	Abr-02	33,561.78
AGROPECUARIA CAMARGO E PROM. ARTIS. LTD	16	14	114.07	Abr-02	32,513.14
AGROPECUARIA CAMARGO E PROM. ARTIS. LTD	16	15	114.07	Abr-02	33,479.74
AGROPECUARIA CAMARGO E PROM. ARTIS. LTD	16	16	114.07	Abr-03	35,645.51
MARCIA REGINA RIRSCH ZAIDMAN	18	03	114.07	Jun-02	41,550.19

Handwritten signatures and initials in blue ink, including a large signature at the top and several smaller initials below it.

O presente Termo é firmado em 06 (seis) vias de igual teor, forma e data, diante de 02 (duas) testemunhas abaixo assinadas, para que produzam um só e único efeito.

São Paulo, 03 de Dezembro de 2004

ALTERE SECURITIZADORA S.A.,

27º

Luciano Lewandowski
Diretor

27º

Jorge Carlos Nuñez
Diretor

27º

AGENTE FIDUCIÁRIO
Nome: *Antonio Amaro R. O. e Silva*
Cargo: Diretor



Mc

Consolidado

**TERMO DE SECURITIZAÇÃO DE
CRÉDITOS IMOBILIÁRIOS
No. CRI 001/005**

I – EMITENTE: : **ALTERE SECURITIZADORA S.A.**, sociedade por ações, com sede na Capital do Estado de São Paulo, na Avenida Brigadeiro Faria Lima, nº 3.729, 7º andar, inscrita no CNPJ. sob nº 02.783.423/0001-50 e na Comissão de Valores Mobiliários, doravante denominada simplesmente CVM, sob nº 01806-6, constituída por meio da Assembléia Geral realizada em 14 de setembro de 1998, cuja ata foi arquivada e registrada na Junta Comercial do Estado de São Paulo, sob nº 499196/98-3, em sessão de 30 de setembro de 1998, com seu Estatuto Social consolidado por meio da Assembléia Geral Extraordinária realizada em 26 de junho de 2003, cuja ata foi registrada na mesma Junta Comercial, sob n.º 130981/03-5, em sessão de 3 de julho de 2003, neste ato representada por seus Diretores: Jorge Carlos Nuñez e Luciano Lewandowski, ambos residentes e domiciliados nesta Capital, com endereço comercial supra, doravante simplesmente denominada **ALTERE**, neste ato e de acordo com o artigo 8o. da Lei 9.514 de 20 de Novembro de 1997 vincula os créditos imobiliários a seguir identificados aos Certificados de Recebíveis Imobiliários, doravante simplesmente denominados CRIs, emitidos pela **ALTERE**, até o resgate final dos CRIs, de acordo com os seguintes termos e condições.

II – CARACTERÍSTICAS DA SECURITIZAÇÃO

2.1. Número do Termo de Securitização: CRI Nº 001/005

2.2. Créditos imobiliários vinculados à securitização

2.2.1. Valor total dos créditos imobiliários vinculados ao presente Termo de Securitização: R\$ 6.663.786,36 (seis milhões, seiscentos e sessenta e três mil, setecentos e oitenta e seis reais e trinta e seis centavos).

2.2.2. Quantidade, individualização dos devedores e valor nominal de cada crédito que lastreia a emissão: créditos derivados dos compromissos de venda e compra de imóveis e/ou instrumentos equivalentes que gerem ao contratante direitos aquisitivos sobre imóveis ("Compromissos") celebrados entre a **Gênese Empreendimentos S.A. ("CEDENTE")** e determinados indivíduos ("COMPRADORES"), conforme Anexos 1 e 2 do Instrumento Particular de Contrato de Cessão e Aquisição de Direitos de Crédito e Outras Avenças ("Cessão de Créditos"), celebrado em 27 de agosto de 2004, entre a **CEDENTE** e a **ALTERE**. A Cessão de Créditos passa a fazer parte integrante deste Termo para fins do disposto na Lei nº 9.514/97.

2.2.3. Cessão de Créditos Imobiliários vinculados aos Certificados de Recebíveis Imobiliários: Nos termos da Cessão de Créditos: (a) foram cedidos todos os direitos creditórios, garantias e formas de pagamento nos termos e condições previstos nos Compromissos ("Compromissos Classe 1"); (b) foram constituídas garantias da **CEDENTE** a favor da **ALTERE**, consistentes (i) na Cessão Fiduciária, conforme a seguir definida, de outros compromissos de venda e compra celebrados entre a **CEDENTE** e outros compromissários compradores ("Compromissos Classe 2"); e (ii) na Fiança Y. Takaoka e JAG, conforme a seguir definido. O valor total dos créditos imobiliários consubstanciados nos Compromissos Classe 1 é de R\$ 6.663.786,36 (seis milhões, seiscentos e sessenta e três mil, setecentos e oitenta e seis reais e trinta e seis centavos) ("Créditos Imobiliários Cedidos") e o valor dos créditos imobiliários

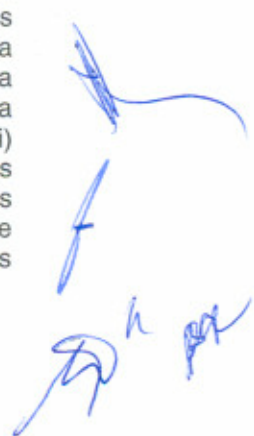

consubstanciados nos Compromissos Classe 2 é de R\$ 1.858.766,73 (um milhão, oitocentos e cinquenta e oito mil, setecentos e sessenta e seis reais e setenta e três centavos) ("Créditos Imobiliários em Garantia"). Constituem condições de pagamento do preço de aquisição dos Créditos Imobiliários ("Preço") pela **ALTERE à CEDENTE** (a) providenciar, junto aos Competentes Cartórios de Registro de Imóveis, os registros (i) dos Compromissos Classe 1, do Termo de Securitização e da Cessão de Créditos nas matrículas dos imóveis relativos aos Compromissos Classe 1; (ii) dos Compromissos Classe 2, e da Cessão de Créditos nas matrículas dos imóveis relativos aos Compromissos Classe 2; (b) envio de notificação aos **COMPRADORES** dos Compromissos Classe 1 e Compromissos Classe 2 ("Condições de Pagamento"). Os registros dos Compromissos Classe 1, dos Compromissos Classe 2, do Termo de Securitização e da Cessão de Créditos deverão ser providenciados pela **CEDENTE**, às suas custas.

2.3. Certificado(s) de Recebíveis Imobiliários: a identificação dos CRIs e a correspondente discriminação dos valores, remuneração e data de vencimento constam do Anexo I do presente Termo.

III – INDIVIDUALIZAÇÃO DOS IMÓVEIS COM O CRÉDITO IMOBILIÁRIO VINCULADOS À SECURITIZAÇÃO:

3.1. Individualização dos imóveis objeto dos Compromissos: doravante simplesmente denominados "**IMÓVEIS**", conforme Anexos 1 e 2 da Cessão de Créditos.

IV – AGENTE FIDUCIÁRIO:

4.1. OLIVEIRA TRUST DTVM S/A, sociedade com sede na Cidade do Rio de Janeiro, Estado do Rio de Janeiro, na Avenida das Américas, nº 500, Bloco 13, sala 205, Barra da Tijuca, inscrita no C.N.P.J/MF sob o nº 36.113.876/0001-91, neste ato representada na forma do seu Estatuto Social.

V – GARANTIAS CRIs:

5.1. Aos titulares dos CRIs foram constituídas as seguintes garantias, doravante denominadas coletivamente como "Garantias CRIs":

a) cessão fiduciária dos Compromissos Classe 2 pela **CEDENTE** à **ALTERE** ("Cessão Fiduciária") em garantia do fiel e pontual pagamento, pelos Compradores, das obrigações por eles assumidas nos respectivos Compromissos. A Cessão Fiduciária aqui referida foi celebrada entre a **CEDENTE** e a **ALTERE** em 27 de agosto de 2004;

b) garantia da Y. Takaoka Empreendimentos S.A. ("Y. Takaoka") e da JAG – Participação e Desenvolvimento Ltda. ("JAG"), para com a **CEDENTE**, na qualidade de fiadoras e principais pagadoras das obrigações dos Compradores nos Compromissos Classe 1, nos termos dos artigos 296 e 297 do Novo Código Civil ("Fiança Y.Takaoka e JAG"). A Fiança Y.Takaoka e JAG aplica-se na hipótese de inadimplemento no pagamento das parcelas devidas nos Termos dos Compromissos Classe 1 e também no caso de diferença negativa do Fluxo abaixo definido, sendo que, nesta hipótese, a Y Takaoka e a JAG deverão pagar o respectivo valor à **ALTERE** até o 7º (sétimo) dia de cada mês. A Fiança Y.Takaoka e JAG consiste na responsabilidade da Y. Takaoka e da JAG em relação à **CEDENTE** como fiadoras e principais pagadora das obrigações dos **COMPRADORES** nos termos dos artigos 296 e 297 do Código Civil; e

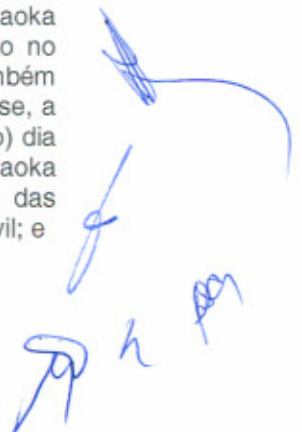

c) Garantia de fluxo de pagamento constante do Anexo III da Cessão de Créditos, inclusive no que se refere à correção monetária do Fluxo ("Fluxo") pelo IGPM/FGV, ou em caso de extinção do IGPM/FGV, o Índice Geral de Preços – Disponibilidade Interna publicado pela Fundação Getúlio Vargas ("IGP-DI/FGV").

5.2. Os Créditos Imobiliários sob regime fiduciário vinculados ao presente Termo destacam-se do patrimônio da **ALTERE** e constituem patrimônio separado, destinando-se única e exclusivamente à liquidação dos CRIs.

5.3. Os Créditos Imobiliários sob regime fiduciário permanecerão separados do patrimônio da **ALTERE** até que se complete o resgate dos CRIs. Na forma do artigo 11 da Lei 9.514/97, os Créditos Imobiliários lastreadores da emissão estão isentos de qualquer ação ou execução por eventuais credores da **ALTERE**, não se prestando à constituição de garantias ou de excussão por quaisquer credores da **ALTERE**, por mais privilegiados que sejam.

5.4. Além das Garantias CRIs a que se refere a Cláusula 5.1. acima e dos Créditos Imobiliários vinculados ao presente Termo, consoante a Cláusula 5.2., não há outras garantias constituídas em favor dos titulares dos CRIs, não existindo, portanto, direito adicional dos beneficiários ou credores do patrimônio em separado contra o patrimônio da **ALTERE**.

VI – OBRIGAÇÕES DA CEDENTE

6.1.- Como forma de viabilizar a celebração da Cessão de Créditos, a **CEDENTE** assumiu perante a **ALTERE** as seguintes obrigações, a saber: (a) entregar à **ALTERE**, na data da assinatura da Cessão de Créditos, e manter atualizadas, cópias (i) do seu Estatuto Social; (ii) das deliberações societárias necessárias à contratação das obrigações ora assumidas, inclusive, e (iii) dos mandatos outorgados a seus representantes para assinatura da Cessão de Créditos; (b) permitir à **ALTERE**, ou a quem for por esta indicado, por escrito, acesso a todos os dados e informações relacionados aos Compromissos Classe 1 e Compromissos Classe 2, os quais deverão ser devolvidos à qualquer tempo para a **CEDENTE**, mediante sua solicitação; (c) praticar todos os atos que estiverem a seu alcance para que os **COMPRADORES** dos Compromissos Classe 1 e Compromissos Classe 2 honrem as suas obrigações; (d) prestar serviço de cobrança, nos termos do Contrato de Cobrança referido no item 9.2 da Cessão de Créditos; (e) notificar os **COMPRADORES** dos Compromissos Classe 1 e Compromissos Classe 2 das cessões objeto da Cessão de Créditos; (f) providenciar os registro dos Compromissos Classe 1, dos Compromissos Classe 2, do Termo de Securitização referente à securitização dos Direitos de Crédito dos Compromissos Classe 1 que a **ALTERE** promoverá ("Securitização") e da Cessão de Créditos nas matrículas dos **IMÓVEIS** junto ao competente Cartório de Registro de Imóveis; (g) não alienar e/ou onerar a quaisquer títulos os Imóveis e/ou Direitos de Crédito dos Compromissos Classe 1 e dos Compromissos Classe 2; e (h) cumprir com as exigências impostas pela Comissão de Valores Mobiliários ("CVM") relacionadas ao registro da Securitização no Cartório de Registro de Imóveis, inclusive aditivos necessários ao cumprimento de exigências formuladas pela CVM ((a), (b), (c), (d), (e), (f), (g) e (h) coletivamente "Obrigações da **CEDENTE**").

VII – PAGAMENTO DO PREÇO À CEDENTE:

7.1.- O valor total dos Créditos Imobiliários vinculados ao presente Termo, mencionado no item 2.2.1 acima, é de R\$ 6.663.786,36 (seis milhões, seiscentos e sessenta e três mil, setecentos e oitenta e seis reais e trinta e seis centavos)



("Preço"), a ser pago pela **ALTERE** à **CEDENTE**, quando do cumprimento, pela **CEDENTE**, das Condições de Pagamento. As Condições de Pagamento deverão ser implementadas pela **CEDENTE** em até 60 (sessenta) dias a contar da data da celebração da Cessão de Créditos.

O presente TERMO DE SECURITIZAÇÃO DE CRÉDITOS IMOBILIÁRIOS (o "Termo") é regulado pelas seguintes cláusulas e condições:

Cláusula 1ª. Por este Termo, a **ALTERE**, supra qualificada, neste ato representada na forma de seu estatuto social, vincula os créditos imobiliários descritos no item II.2.2 do presente Termo, aos CRIs de sua emissão, indicados no item II.2.3 e especificados no Anexo I do presente Termo.

Parágrafo Primeiro. O vínculo entre os Créditos Imobiliários descritos no item II.2.2 e os seus respectivos CRIs subsistirá até o resgate total dos mesmos.

Parágrafo Segundo. Durante o período de distribuição estabelecido na Instrução CVM 284/98 os CRIs poderão ser colocados junto aos investidores com ágio ou deságio sobre o valor nominal de sua emissão, observando-se que o respectivo ágio ou deságio máximo estará limitado a 10% (dez por cento) e deverá ser o mesmo para todos os adquirentes dos CRIs, observado, na hipótese de deságio, o limite do valor da Cessão de Créditos.

Parágrafo Terceiro - Em virtude da securitização dos créditos imobiliários, bem como diante do disposto no artigo 12 da Lei 9.514 de 20.11.97 e nos atos e instruções da Comissão de Valores Mobiliários – CVM, que estabelecem as obrigações da **ALTERE**, a **CEDENTE** pagará à **ALTERE**, durante o período de vigência dos Certificados, uma taxa de monitoramento e administração dos Créditos Imobiliários, conforme estabelecido na Cláusula 14.10 da Cessão de Créditos, parcelas mensais e sucessivas no valor de R\$ 2.000,00 (dois mil reais), parcelas essas anualmente reajustadas pela variação do IGP-M (Índice Geral de Preços do Mercado).

Cláusula 2ª. Na qualidade de titular dos Créditos Imobiliários vinculados ao presente Termo, adquiridos por meio da Cessão de Créditos referentes aos Compromissos Classe 1, incumbe à **ALTERE** geri-los, por si ou por seus prepostos, promovendo as diligências necessárias à manutenção de sua regularidade, notadamente a dos fluxos de pagamento das parcelas de amortização, juros e demais encargos e acessórios. Na qualidade de titular de direito de garantia sobre os créditos decorrentes dos Compromissos Classe 2, constituída por meio da Cessão Fiduciária, incumbe à **ALTERE** geri-los, por si ou por seus prepostos, promovendo as diligências necessárias à manutenção de sua regularidade, notadamente a dos fluxos de pagamento das parcelas de amortização, juros e demais encargos e acessórios.

Parágrafo Primeiro. Uma vez implementadas as Condições de Pagamento, em caso de pagamento antecipado dos Compromissos Classe 1 e dos Compromissos Classe 2, ("Compromissos Antecipados"), a **ALTERE** deverá receber as respectivas importâncias. No caso ora previsto, as partes poderão ajustar a substituição dos Compromissos Antecipados, por compromissos complementares, com parcelamento equivalente aquele do(s) Compromisso(s) Antecipado(s). O(s) compromisso(s) complementar(es) a que se refere este parágrafo deverá(ao) ter como objeto imóvel com características similares as dos Imóveis, e que estejam em fase de desenvolvimento semelhante ou já concluídos. Ainda na hipótese de substituição de que trata este parágrafo, a **ALTERE** deverá entregar à Gênesis os valores relativos aos Compromissos Antecipados contra a cessão dos Compromissos Complementares.

Handwritten blue ink signatures and initials. There are several distinct marks, including what appears to be a signature at the top right, and several initials or smaller signatures below it, including one that looks like 'h' and another that looks like 'sk'.

Parágrafo Segundo. Os recursos provenientes do pagamento dos Compromissos Classe 1 pelos Compradores serão depositados na conta corrente de titularidade da **ALTERE** de nº 07174-6, junto ao Banco Itaú S.A., Agência no. 1248, em conta vinculada aos CRIs ("Conta"). A **ALTERE** deverá encaminhar ao **AGENTE FIDUCIÁRIO**, até o dia 20 (vinte) de cada mês, um relatório acerca da movimentação da conta corrente acima mencionada referente ao mês vencido. O **AGENTE FIDUCIÁRIO** poderá a qualquer tempo solicitar à **ALTERE** os recibos de depósito feito na conta corrente, que comprovem as informações mencionadas no relatório.

Parágrafo Terceiro. Os recursos provenientes do pagamento dos Compromissos Classe 2 pelos Compradores serão depositados na conta corrente de titularidade da **ALTERE** de nº 07175-3, junto ao Banco Itaú S.A., Agência no. 1248 ("Conta Fiduciária"). Os recursos poderão ser aplicados em títulos de renda fixa e/ou fundos administrados do próprio Banco Itaú S.A., visando uma rentabilidade adequada, a critério da **CEDENTE**, desde que não prejudique a capacidade da **ALTERE** poder resgatar os recursos da Conta Fiduciária na forma prevista na Cessão de Créditos. O saldo e rendimentos da Conta Fiduciária serão sempre, automática e integralmente sujeitos à Cessão Fiduciária.

Parágrafo Quarto. Os recursos provenientes do Preço CRIs pagos pelos titulares dos CRIs à **ALTERE** serão mantidos pela **ALTERE** até o cumprimento das Condições de Pagamento do Preço na conta corrente de titularidade da **ALTERE** de no. 05437-9, junto ao Banco Itaú S.A., Agência 1248. A liberação dos recursos provenientes do Preço CRIs pela **ALTERE** à **CEDENTE** dependerá de manifestação do **AGENTE FIDUCIÁRIO** acerca do adimplemento das Condições de Pagamento do Preço pela **CEDENTE**. Os recursos proveniente do Preço CRIs poderão ser aplicados em títulos de renda fixa e/ou fundos administrados do próprio Banco Itaú S.A., visando uma rentabilidade adequada, a critério da **CEDENTE**, desde que não prejudique a capacidade da **ALTERE** poder resgatar os recursos da Conta Fiduciária na forma prevista na Cessão de Créditos.

Parágrafo Quinto. A **ALTERE** independentemente dos procedimentos supra estabelecidos, poderá, com prazo de 30 (trinta) dias de antecedência e mediante prévio aviso, publicado no Jornal da Tarde, promover a amortização antecipada, total ou parcial, dos CRIs previstos no presente Termo.

Parágrafo Sexto. A **ALTERE** obriga-se a informar todos os fatos relevantes acerca da emissão dos CRIs, bem como os com relação à própria **ALTERE**, mediante a publicação no Jornal da Tarde, assim como prontamente informar tais fatos diretamente ao **AGENTE FIDUCIÁRIO** por meio de comunicação por escrito. Não obstante o disposto acima, na hipótese de retificações ao presente Termo em razão de cumprimento de determinações ou exigências impostas pela CVM ou em razão de disposição legal, ficam desde já autorizadas tais retificações, independentemente de comunicação aos detentores dos CRIs ou, ainda, publicação em jornal.

Cláusula 3ª. Sempre que solicitado pelos titulares dos CRIs, em intervalo mínimo de 1 (um) mês entre uma solicitação e outra, por escrito e com prazo de antecedência de 20 (vinte) dias úteis, a **ALTERE** lhes dará acesso aos relatórios de gestão dos Créditos Imobiliários. O **AGENTE FIDUCIÁRIO**, por sua vez, terá acesso irrestrito e imediato à documentação do patrimônio em separado objeto desta emissão. Para tanto, o **AGENTE FIDUCIÁRIO** deverá comunicar a **ALTERE** com, pelo menos, 48 (quanta e oito) horas de antecedência, com a indicação dos documentos que deseja ter acesso.

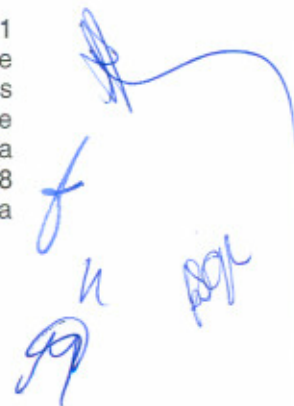
Handwritten signatures and initials in blue ink, including a large signature at the top right and several smaller initials below it.

Cláusula 4ª. A **ALTERE**, neste ato, institui **regime fiduciário** sobre os Créditos Imobiliários, nomeando o **AGENTE FIDUCIÁRIO** supra referido, que neste ato aceita a nomeação e declara que:

- a) sob as penas da Lei, não ter qualquer impedimento legal, conforme o artigo 10 da Instrução CVM n.º 28/83, para exercer a função que lhe é conferida;
- b) aceita a função que lhe é conferida, assumindo integralmente os deveres e atribuições previstos na Lei no. 9.514/97 e na Instrução CVM no. 28/83 e neste Termo;
- c) aceita integralmente o presente Termo, todas as suas cláusulas e condições;
- d) não tem qualquer ligação com a **ALTERE** que o impeça de exercer suas funções; e
- e) está ciente da Circular nº 1.832 de 31.10.90 do Banco Central do Brasil e demais disposições legais em vigor.

Parágrafo Primeiro. Os Créditos Imobiliários consubstanciam patrimônio separado do patrimônio da **ALTERE** e do **AGENTE FIDUCIÁRIO**, vinculados única e exclusivamente à emissão dos CRIs .

Parágrafo Segundo. O **AGENTE FIDUCIÁRIO**, neste ato e na melhor forma de direito, declara que verificou a regularidade da constituição, suficiência e exeqüibilidade das Garantias CRIs.

Cláusula 5ª. Constituem deveres do **AGENTE FIDUCIÁRIO**, além de outros previstos em lei ou em ato normativo da CVM:

- a) aceitar integralmente o presente Termo, todas as suas cláusulas e condições;
- b) zelar pela proteção dos direitos e interesses dos titulares dos CRIs, empregando no exercício da função o cuidado e a diligência que todo homem ativo e probo emprega na administração dos próprios bens, acompanhando a atuação da **ALTERE** na administração do Patrimônio Separado através de relatório por ela elaborado;
- c) promover, na forma prevista nas Cláusulas Sexta e Nona do presente Termo, a administração e, se for o caso, a liquidação do Patrimônio Separado;
- d) renunciar à função, na hipótese de superveniência de conflito de interesses ou de qualquer outra modalidade de inaptidão;
- e) verificar, no momento de aceitar a função, a veracidade das informações contidas neste Termo, nos CRIs, e nas certidões emitidas pelos competentes cartórios de registro de imóveis referentes aos registros da Cessão de Créditos, da Cessão Fiduciária e da Hipoteca;
- f) manter atualizada a relação dos titulares dos CRIs e seus endereços mediante gestão junto à **ALTERE**;
- g) conservar em boa guarda toda a escrituração, correspondência, registros magnéticos de informação e documentos em geral relacionados ao exercício de suas funções, recebidos da **ALTERE**;
- h) notificar os titulares dos CRIs, no prazo máximo de 90 (noventa) dias, acerca de eventual inadimplemento de obrigações atinentes à presente securitização e/ou à

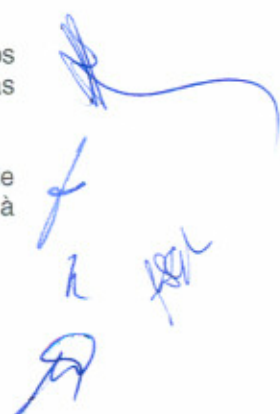

apresentação dos relatórios de que trata o parágrafo 2º da Cláusula Segunda supra, por parte da **ALTERE**; e

i) adotar as medidas judiciais ou extrajudiciais necessárias à defesa dos interesses dos beneficiários, bem como à realização dos créditos afetados ao Patrimônio Separado, caso a **ALTERE** não o faça.

j) acompanhar e relatar a regularidade, suficiência e exigibilidade das garantias .

Cláusula 6ª. Caso seja verificada a insolvência da **ALTERE**, o **AGENTE FIDUCIÁRIO** deverá realizar a administração do Patrimônio Separado constituído pelos Créditos Imobiliários, respeitado o disposto nas alíneas "b" e "c" da Cláusula Quinta supra, e observado o disposto no Parágrafo Segundo da Cláusula Sétima do presente Termo.

Parágrafo Primeiro. Em até 30 (trinta) dias a contar do início da administração pelo **AGENTE FIDUCIÁRIO** do Patrimônio Separado, deverá ser convocada uma assembléia dos titulares dos CRIs.

Parágrafo Segundo. A assembléia dos titulares dos CRIs referida no Parágrafo supra deverá deliberar pela liquidação do Patrimônio Separado ou pela continuidade de sua gestão pelo **AGENTE FIDUCIÁRIO**.

Cláusula 7ª. O **AGENTE FIDUCIÁRIO** receberá uma remuneração anual, corrigida anualmente pelo IGP-M a partir de maio de 2004, pelo desempenho dos deveres e atribuições que lhe competem, nos termos da lei e deste Termo no montante de R\$ 9.700,00 (nove mil e setecentos reais) , a ser paga em parcelas semestrais de R\$ 4.850,00 (quatro mil, oitocentos e cinquenta reais) cada, sendo a primeira devida quando da total integralização dos CRIs. Além do montante supra previsto, o **AGENTE FIDUCIÁRIO** também fará jus a um montante adicional de R\$ 9.700,00 (nove mil e setecentos reais), a título de implantação dos serviços de agente fiduciário, montante este que deverá ser pago quando da total integralização dos CRIs.

Parágrafo Primeiro. A remuneração prevista acima será devida mesmo após o vencimento dos CRIs na hipótese de o **AGENTE FIDUCIÁRIO** ainda estar atuando na cobrança de eventual inadimplemento da **ALTERE**.

Parágrafo Segundo. A remuneração de que trata a presente cláusula não inclui as despesas incorridas pelo **AGENTE FIDUCIÁRIO** com (a) publicações, transportes, alimentação, viagens e estadias, bem como despesas com especialistas, caso sejam necessários, tais como auditoria e/ou assessoria legal à **ALTERE**; (b) a gestão, cobrança, realização, administração, custódia e liquidação do Patrimônio Separado, inclusive as referentes a sua transferência para outra entidade que opere no Sistema Financeiro Imobiliário, na hipótese de o **AGENTE FIDUCIÁRIO** vir a assumir a sua gestão, a serem suportadas pelos titulares dos CRIs; (c) as despesas com terceiros especialistas ou assessoria legal à **ALTERE**; e (d) as despesas com procedimentos legais incorridas para resguardar os interesses dos titulares dos CRIs, que deverão ser previamente aprovadas e adiantadas pelos mesmos, e posteriormente ressarcidas pela **ALTERE**. Tais despesas incluem também os gastos com honorários advocatícios de terceiros, depósitos, custas e taxas judiciais nas ações propostas pelo **AGENTE FIDUCIÁRIO** ou decorrentes de ações contra ele intentadas no exercício de sua função, ou ainda que lhe causem prejuízos ou riscos financeiros, enquanto representante da comunhão dos titulares dos CRIs. As eventuais despesas, depósitos e custas judiciais decorrentes da sucumbência em ações judiciais serão igualmente suportadas pelos titulares dos CRIs, bem como a remuneração e as despesas reembolsáveis do **AGENTE FIDUCIÁRIO** na hipótese de a **ALTERE** permanecer em



inadimplência com relação ao pagamento destas por um período superior a 30 (trinta) dias, podendo o **AGENTE FIDUCIÁRIO** solicitar garantia prévia dos titulares dos CRIs para cobertura do risco da sucumbência.

Parágrafo Terceiro. Em caso de mora no pagamento da remuneração do **AGENTE FIDUCIÁRIO** e das suas despesas reembolsáveis, os débitos em atraso ficarão sujeitos a multa de 2 % (dois por cento) e juros de mora de 1% (um por cento) ao mês, sem prejuízo da atualização monetária, calculados pro rata temporis até a data do efetivo pagamento.

Parágrafo Quarto. A remuneração prevista acima será acrescida dos seguintes tributos sobre ela incidentes: ISS (Imposto sobre Serviços de Qualquer Natureza), PIS (Contribuição ao Programa de Integração Social), Cofins (Contribuição para o Financiamento da Seguridade Social) e IRRF (Imposto de Renda Retido na Fonte), nas alíquotas vigentes nas datas de cada pagamento.

Cláusula 8ª. A substituição do **AGENTE FIDUCIÁRIO** ocorrerá nas hipóteses previstas na legislação em vigor, em especial nos atos editados pela CVM, com base nas condições constantes dos Parágrafos desta Cláusula.

Parágrafo Primeiro. Em nenhuma hipótese a função de **AGENTE FIDUCIÁRIO** poderá ficar vaga por um período superior a 30 (trinta) dias, dentro do qual deverá ser realizada convocação de assembléia dos adquirentes dos CRIs para a escolha de novo **AGENTE FIDUCIÁRIO**.

Parágrafo Segundo. A assembléia dos adquirentes dos CRIs, referida no parágrafo anterior, poderá ser convocada pelo (a) **AGENTE FIDUCIÁRIO** a ser substituído; (b) pela **ALTERE**; (c) por titulares de, no mínimo, 10% (dez por cento) dos CRIs em circulação; ou (d) pela CVM.

Parágrafo Terceiro. Se a convocação de assembléia não ocorrer em até 8 (oito) dias antes do termo final do prazo previsto no Parágrafo Primeiro supra, caberá à **ALTERE** convocá-la.

Parágrafo Quarto. Aos adquirentes dos CRIs é facultado, após a distribuição pública dos CRIs, proceder à substituição do **AGENTE FIDUCIÁRIO** e à indicação de seu eventual substituto, em assembléia dos adquirentes dos CRIs, especialmente convocada para esse fim.

Parágrafo Quinto. A substituição do **AGENTE FIDUCIÁRIO** fica sujeita à prévia comunicação à CVM.

Parágrafo Sexto. A substituição permanente do **AGENTE FIDUCIÁRIO** deverá ser objeto de aditamento ao presente Termo, com as correspondentes averbações e registros.

Parágrafo Sétimo. O **AGENTE FIDUCIÁRIO** entra no exercício de suas funções a partir da data de assinatura do presente Termo, devendo permanecer no exercício de tais funções até a sua efetiva substituição, ou liquidação total e integral dos CRIs.

Parágrafo Oitavo. O eventual substituto do **AGENTE FIDUCIÁRIO** fará jus a uma remuneração máxima que não poderá ser superior à remuneração paga ao **AGENTE FIDUCIÁRIO** prevista no "caput" da Cláusula Oitava acima.



Cláusula 9ª. Fica facultado o vencimento antecipado dos CRIs, na ocorrência dos seguintes eventos, além das hipóteses previstas em lei:

a) pedido de concordata ou decretação de falência da **ALTERE**;

b) inadimplemento, pela **ALTERE**, de quaisquer das obrigações pecuniárias previstas neste Termo, desde que o mesmo perdure por mais de 30 (trinta) dias contados da notificação formal e comprovadamente realizada;

c) falta de cumprimento, pela **ALTERE**, de qualquer das obrigações não pecuniárias previstas neste Termo, desde que não sanadas em 30 (trinta) dias contados do aviso escrito expedido com aviso de recebimento que lhe for enviado pelo **AGENTE FIDUCIÁRIO** ou pelos titulares dos CRIs, exceto por aquelas obrigações para as quais esteja previsto um prazo específico para declaração de vencimento antecipado, hipótese em que tal prazo prevalecerá.

Cláusula 10. Os titulares dos CRIs poderão, a qualquer tempo, se reunir em assembléia especial a fim de deliberar sobre a matéria de interesse da comunhão dos mesmos.

Parágrafo Primeiro. A convocação da assembléia geral dos titulares dos CRIs far-se-á mediante edital publicado por 03 (três) vezes, com a antecedência de 20 (vinte) dias, no Jornal da Tarde, sendo que se instalará, em primeira convocação, com a presença dos titulares que representem, pelo menos, 2/3 (dois terços) do valor global dos CRIs e, em segunda convocação, com qualquer número, sendo válidas as deliberações tomadas pela maioria absoluta deste capital, tudo na forma do Artigo 14, parágrafo 2º da Lei nº 9.514/97 e do artigo 13, parágrafo único da Instrução CVM no. 28/83.

Parágrafo Segundo. O **AGENTE FIDUCIÁRIO** deverá comparecer à assembléia e prestar aos titulares de CRIs as informações que lhe forem solicitadas.

Cláusula 11. A **ALTERE** poderá, a qualquer tempo, adquirir no mercado os CRIs em circulação, por preço a ser negociado oportunamente com os detentores dos CRIs. Os CRIs objeto de tal procedimento poderão ser cancelados, permanecer em tesouraria da **ALTERE** ou ser novamente colocados no mercado.

Cláusula 12. Na hipótese de qualquer disposição do presente Termo ser julgada ilegal, ineficaz ou inválida, prevalecerão as demais disposições não afetadas por tal julgamento, comprometendo-se as partes a substituírem a disposição afetada por outra que, na medida do possível, produza efeitos semelhantes.

Cláusula 13. A **ALTERE** e o **AGENTE FIDUCIÁRIO** autorizam o registro e/ou a averbação do presente Termo nas matrículas dos imóveis relativos aos Compromissos Classe 1 junto aos competentes Cartórios de Registro de Imóveis, conforme prevê o inciso II do Artigo 167 da Lei nº 6.015, de 31 de dezembro de 1.973, com a redação dada pelo Artigo 59 da Lei 10.931 de 2 de agosto de 2004. Fica autorizado o registro parcial do presente Termo. O registro do presente Termo será feito pela **ALTERE** às expensas da **CEDENTE**.

Cláusula 14. Fica eleito o foro da Comarca de São Paulo, Estado de São Paulo, para dirimir as questões porventura resultantes deste Termo.

Cláusula 15. Código do Sistema de Custódia - **ALTR-C15**
Código ISIN: **BRALTRCRI049**



O presente Termo é firmado em 06 (seis) vias de igual teor, forma e data, diante de 02 (duas) testemunhas abaixo assinadas, para que produzam um só e único efeito.

São Paulo, 03 de Dezembro de 2004

ALTERE SECURITIZADORA S.A.,

27º

Luciano Lewandowski
Diretor

27º

Jorge Carlos Nuñez
Diretor

27º

AGENTE FIDUCIÁRIO
Nome: Antonio Amaro R. D. Silva
Cargo: Diretor

Testemunhas:

27º

1. Ricardo Kanitz
Ricardo Kanitz
RG: 28.726.696-5
CPF 225.056.398-50

27º

2. Beatriz dos Santos Gonçalves Ribeiro
Beatriz dos Santos Gonçalves Ribeiro
RG: 29.238.559-6
CPF: 274.266.268-57

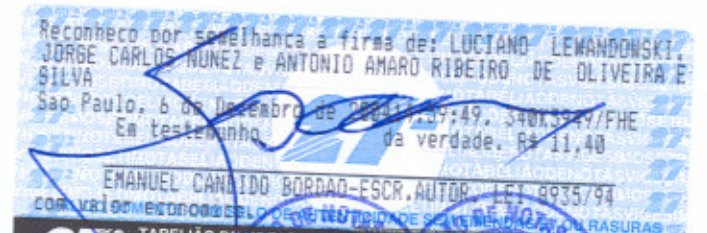
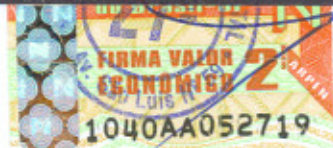

Anexo I:

CERTIFICADOS DE RECEBÍVEIS IMOBILIÁRIOS
No. CRI 001/005

I - Nome da companhia emitente:

ALTERE SECURITIZADORA S.A.
CNPJ/MF 02.783.423/0001-50
CVM: 01806-6

II - Número de ordem, local e data de emissão: No. ordem 001/005; São Paulo, 31 de agosto de 2004;

III - Valor de Emissão: R\$ 6.618.633,80 (seis milhões, seiscentos e dezoito mil, seiscentos e trinta e três reais e oitenta centavos), na data base 1º de agosto de 2004, correspondendo a um valor, atualizado na forma do disposto no item VIII abaixo, para a data de emissão acima prevista, a R\$ 6.763.453,20 (seis milhões, setecentos e sessenta e três mil quatrocentos e cinquenta e três reais e vinte centavos)

III.1 - Quantidade de Certificados: 20 (vinte) Certificados, sendo que o valor unitário de cada Certificado será de R\$ 330.931,69 (trezentos e trinta mil novecentos e trinta e um reais e sessenta e nove centavos) na data base 1º de agosto de 2004, correspondendo a um valor, atualizado na forma do disposto no item VIII abaixo, para a data de emissão acima prevista, a R\$ 338.172,66 (trezentos e trinta e oito mil cento e setenta e dois reais e sessenta e seis centavos);

III.2. - **Forma:** Os Certificados serão de forma escritural. Para todos os fins de direito, a titularidade dos Certificados será comprovada pelo extrato da conta de depósito aberta em nome de cada titular, emitido pela Companhia Brasileira de Liquidação e Custódia ("CBLC")

III.3. - **Negociação:** Os Certificados serão registrados para negociação no mercado secundário no BOVESPAFIX, ambiente de negociação administrado pela Bolsa de Valores de São Paulo

III.4. - **Ágio ou Deságio:** Durante o período de distribuição estabelecido na Instrução CVM 284/98 os CRIs poderão ser colocados junto aos investidores com ágio ou deságio sobre o valor nominal de sua emissão, observando-se que o respectivo ágio ou deságio máximo estará limitado a 10% (dez por cento) e deverá ser o mesmo para todos os adquirentes dos CRIs, observado, na hipótese de deságio, o limite do valor da Cessão de Créditos.

IV - **Emissão:** (a) sob regime fiduciário; (b) sem garantia fluante da emitente; (c) sem coobrigação da emitente; (d) sob a forma escritural.

V - Agente Fiduciário:

OLIVEIRA TRUST DTVM S/A

CNPJ/MF 36.113.876/0001-91

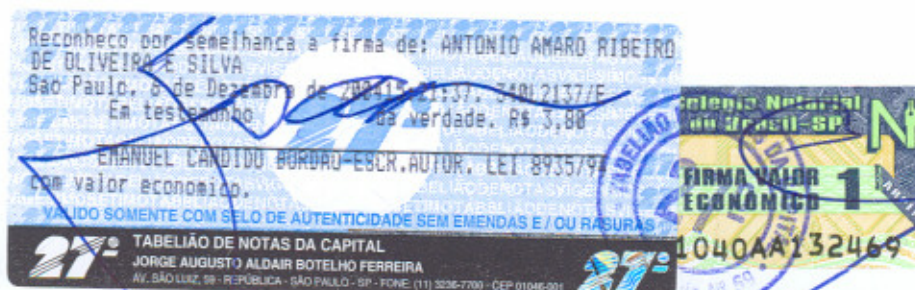

VI - Data de pagamento, discriminação dos valores e das datas de pagamento das diversas parcelas correspondentes à totalidade dos Certificados: 40 (quarenta) parcelas mensais e consecutivas, nos valores e datas de vencimento abaixo descritos, ficando estabelecido que, caso qualquer data de vencimento seja dia não útil ou feriado bancário, o pagamento será realizado no primeiro dia útil seguinte ao da data de vencimento:

Data	Saldo	Juros	Amortização	% Amort	Total
01-Aug-04	330,931.69				
08-Oct-04	309,446.87	(7,278.78)	(21,484.82)	10.3649%	(28,763.60)
08-Nov-04	283,359.71	(2,676.44)	(26,087.16)	22.5143%	(28,763.60)
08-Dec-04	257,306.13	(2,710.02)	(26,053.58)	35.0466%	(28,763.60)
10-Jan-05	231,238.96	(2,696.43)	(26,067.16)	47.9765%	(28,763.59)
09-Feb-05	204,881.12	(2,105.75)	(26,357.85)	61.2967%	(28,463.60)
08-Mar-05	178,331.02	(1,772.04)	(26,550.09)	75.0309%	(28,322.13)
08-Apr-05	152,014.67	(1,787.16)	(26,316.36)	89.0223%	(28,103.52)
09-May-05	125,295.45	(1,384.30)	(26,719.21)	103.5386%	(28,103.51)
08-Jun-05	98,967.19	(1,198.31)	(26,328.26)	118.1510%	(27,526.57)
08-Jul-05	72,729.65	(991.81)	(26,237.55)	133.0377%	(27,229.36)
08-Aug-05	46,495.87	(695.58)	(26,233.78)	148.2240%	(26,929.36)
08-Sep-05	36,810.74	(465.96)	(9,685.13)	153.2320%	(10,151.09)
10-Oct-05	33,874.99	(368.90)	(2,935.75)	154.0720%	(3,304.65)
08-Nov-05	30,863.33	(292.99)	(3,011.66)	154.9801%	(3,304.65)
08-Dec-05	29,136.42	(295.17)	(1,726.91)	155.1187%	(2,022.08)
09-Jan-06	27,406.33	(291.99)	(1,730.09)	155.2839%	(2,022.08)
08-Feb-06	25,958.90	(274.65)	(1,447.43)	155.2899%	(1,722.08)
08-Mar-06	24,149.47	(212.66)	(1,809.43)	155.5273%	(2,022.09)
10-Apr-06	22,380.45	(253.07)	(1,769.01)	155.7788%	(2,022.08)
08-May-06	20,531.48	(173.12)	(1,848.97)	156.0820%	(2,022.09)
08-Jun-06	18,724.56	(215.16)	(1,806.93)	156.3993%	(2,022.09)
10-Jul-06	16,881.55	(179.08)	(1,843.01)	156.7549%	(2,022.09)
08-Aug-06	15,320.92	(161.45)	(1,560.63)	156.9531%	(1,722.08)
08-Sep-06	13,452.37	(153.54)	(1,868.55)	157.3672%	(2,022.09)
09-Oct-06	11,558.94	(128.66)	(1,893.43)	157.8171%	(2,022.09)
08-Nov-06	10,266.30	(105.26)	(1,292.64)	157.9064%	(1,397.90)
08-Dec-06	8,966.58	(98.19)	(1,299.72)	158.0171%	(1,397.91)
08-Jan-07	7,646.23	(77.55)	(1,320.35)	158.1534%	(1,397.90)
08-Feb-07	6,831.96	(80.13)	(814.27)	157.9890%	(894.40)
08-Mar-07	5,693.53	(55.97)	(1,138.43)	158.0344%	(1,194.40)
09-Apr-07	4,553.58	(54.45)	(1,139.95)	158.0970%	(1,194.40)
08-May-07	3,400.64	(41.47)	(1,152.93)	158.1806%	(1,194.40)
08-Jun-07	2,522.87	(34.08)	(877.77)	158.1041%	(911.85)
09-Jul-07	1,878.61	(24.13)	(644.26)	157.8891%	(668.39)
08-Aug-07	1,773.60	(18.83)	(105.02)	157.3395%	(123.85)
10-Sep-07	1,367.53	(17.77)	(406.07)	156.9817%	(423.84)
08-Oct-07	956.14	(12.45)	(411.39)	156.6313%	(423.84)
08-Nov-07	541.44	(9.14)	(414.70)	156.2877%	(423.84)
10-Dec-07	122.78	(5.18)	(418.66)	155.9512%	(423.84)
08-Jan-08	0.00	(1.06)	(122.78)	155.4314%	(123.84)
		(29,398.68)	(330,931.69)		(360,330.37)

VII –Atualização Monetária: As prestações correspondentes a amortização e juros dos Certificados a serem pagas mensalmente serão atualizadas monetariamente pela variação acumulada do IGP-M desde o dia 01 de Agosto de 2004, até o índice final de cada mês anterior à data de pagamento.

$$PMTA = PMT \left(\frac{IGP - M_{mês}}{IGP - M_{database}} \right)$$

PMTA: Valor atualizado do pagamento de remuneração e principal,

PMT: Valor da parcela correspondente ao respectivo pagamento de remuneração e principal, conforme demonstrado na coluna "total" da tabela do item VI acima;

IGP-M mês = último número índice do IGP-M divulgado pela FGV, na data do cálculo;

IGP-M database = número índice do IGP-M divulgado pela FGV, relativo ao mês anterior ao da data base de emissão dos CRIs;

VIII - Remuneração: Os Certificados farão jus a uma remuneração correspondente à Taxa de Juros Fixa de 12,1% ao ano, a partir da data base, calculada de forma *pro-rata temporis* por dias úteis, base 252 dias, se necessário, incidente sobre o saldo do valor nominal atualizado dos Certificados, respeitando-se o critério de atualização monetária descrito no item VII supra.

O cálculo da Remuneração obedecerá à seguinte fórmula:

$$J = VNx \left[\left(\frac{I}{100} + 1 \right)^{\frac{DU}{252}} - 1 \right], \text{ onde:}$$

J = Valor da remuneração devida a cada CRI, na data do pagamento de cada parcela, conforme definido na tabela do item VI acima;

VN = Valor nominal, ou o saldo do valor nominal não amortizado, atualizado monetariamente de acordo com o item VII anterior;

I = Taxa de Juros Fixa, expressa na forma percentual ao ano;

DU = número de dias úteis decorridos entre a data base, ou da data do pagamento da remuneração imediatamente anterior, e a data do pagamento da remuneração a que se refere o cálculo.

IX – Preço de Subscrição e Integralização: O preço de subscrição dos Certificados será obtido de acordo com a aplicação da fórmula abaixo, levando-se em conta a atualização monetária em datas compreendidas no intervalo entre (i) a data correspondente ao mesmo dia dos meses subsequentes ao da data de emissão e (ii) a data correspondente à divulgação, pela FGV, do IGP-M final do respectivo mês, o cálculo *pro-rata die* será feito utilizando-se a projeção para o IGP-M apurada pela



Comissão de Acompanhamento Macroeconômico da ANDIMA para o mês seguinte, e caso não esteja disponível a projeção IGP-M ANDIMA, utilizar-se-á o IGP-M referente ao mês anterior. Fórmula:

$$PS = \sum_{n=1}^{n_{\text{parcelas}}} \left(\frac{PMT_n}{(1+I)^{\frac{Dn}{252}}} \times IGPM \right)$$

onde:

PS = Preço de subscrição de cada CRI, calculado na data de subscrição;

nparcelas = Número de parcelas de pagamento a vencer de remuneração e principal;

PMT_n = Valor do pagamento "n" a vencer de remuneração e principal, conforme demonstrado na tabela do item VI acima;

D_n = número de dias úteis entre a data de subscrição e a data do pagamento "n" a vencer de remuneração e principal;

I = Taxa de juros fixa, expressa na forma decimal anual.

IGP-M = variação acumulada do IGP-M desde a data base, obtida de acordo com a seguinte fórmula:

$$IGPM = \frac{IGP - M_{\text{mês}}}{IGP - M_{\text{database}}} \times \left(\frac{\text{Projeção}}{100} + 1 \right)^{\frac{DU}{DUM}}, \text{ onde:}$$

IGP-M mês = número índice do IGP-M divulgado pela FGV, relativo ao mês anterior ao do cálculo;

IGP-M database = número índice do IGP-M divulgado pela FGV, relativo ao mês anterior ao da data base de emissão dos CRIs;

Projeção = variação do número índice do IGP-M divulgado pela FGV, relativo ao mês do cálculo, ou caso ainda não esteja disponível, utilizar-se-á a projeção do IGP-M apurada pela Comissão de Acompanhamento Macroeconômico da ANDIMA para o mês em curso, e caso ainda não esteja disponível a projeção IGP-M ANDIMA, utilizar-se-á a variação do número índice do IGP-M referente ao mês anterior. **Sendo projeção = 0 (zero) se o PMTn calculado vencer no mês da subscrição;**

DU = número de dias úteis entre o primeiro dia útil do mês e a data do cálculo;

DUM = número de dias úteis do mês do cálculo;

IX.1. Na hipótese de extinção do índice eleito, ou caso o mesmo deixe de ser divulgado, ou ainda, em razão de proibição ou restrição legal de seu uso para fins de atualização monetária, será utilizado o índice que vier a ser indicado pelo Governo Federal para correção de créditos de natureza do Direito de Crédito.

X – Forma de Pagamento: Pagamento efetuado por meio da Companhia Brasileira de Liquidação e Custódia – CBLC, mediante depósito nas contas correntes previamente indicadas pelos titulares dos CRIs.

XI - Local de pagamento: Capital do Estado de São Paulo

X - Identificação do Termo de Securitização de Créditos que lhe tenha dado origem:
No. CRI 001/005

XII – 1. Garantias CRI:

a) cessão fiduciária dos Compromissos Classe 2 pela **CEDENTE** à **ALTERE** (“Cessão Fiduciária”) em garantia do fiel e pontual pagamento, pelos Compradores, das obrigações por eles assumidas nos respectivos Compromissos. A Cessão Fiduciária aqui referida foi celebrada entre a **CEDENTE** e a **ALTERE** em 27 de agosto de 2004;

b) garantia da Y. Takaoka Empreendimentos S.A. (“Y. Takaoka”) e da JAG – Participação e Desenvolvimento Ltda. (“JAG”), para com a **CEDENTE**, na qualidade de fiadoras e principais pagadoras das obrigações dos Compradores nos Compromissos Classe 1, nos termos dos artigos 296 e 297 do Novo Código Civil (“Fiança Y.Takaoka e JAG”). A Fiança Y.Takaoka e JAG aplica-se na hipótese de inadimplemento no pagamento das parcelas devidas nos Termos dos Compromissos Classe 1 e também no caso de diferença negativa do Fluxo abaixo definido, sendo que, nesta hipótese, a Y Takaoka e a JAG deverão pagar o respectivo valor à **ALTERE** até o 7º (sétimo) dia de cada mês. A Fiança Y.Takaoka e JAG consiste na responsabilidade da Y. Takaoka e da JAG em relação à **CEDENTE** como fiadoras e principais pagadora das obrigações dos COMPRADORES nos termos dos artigos 296 e 297 do Código Civil; e

c) Garantia de fluxo de pagamento constante do Anexo III da Cessão de Créditos, inclusive no que se refere à correção monetária do Fluxo (“Fluxo”) pelo IGPM/FGV, ou em caso de extinção do IGPM/FGV, o Índice Geral de Preços – Disponibilidade Interna publicado pela Fundação Getúlio Vargas (“IGP-DI/FGV”).

2. Os créditos imobiliários sob regime fiduciário vinculados ao presente Termo destacam-se do patrimônio da **ALTERE** e constituem patrimônio separado, destinando-se única e exclusivamente à liquidação dos Certificados.

3. Os créditos imobiliários sob regime fiduciário permanecerão separados do patrimônio da **ALTERE** até que se complete o resgate dos Certificados. Na forma do artigo 11 da Lei 9.514/97, os créditos lastreadores da emissão estão isentos de qualquer ação ou execução por eventuais credores da **ALTERE**, não se prestando à constituição de garantias ou de excussão por quaisquer credores da **ALTERE**, por mais privilegiados que sejam.

XIII – OBRIGAÇÕES DA CEDENTE

1.- Como forma de viabilizar a celebração da Cessão de Créditos, a **CEDENTE** assumiu perante a **ALTERE** as seguintes obrigações, a saber: (a) entregar à **ALTERE**,

Handwritten signatures and initials in blue ink, including a large signature at the top, a smaller one below it, and the initials 'h' and '99' at the bottom.

na data da assinatura da Cessão de Créditos, e manter atualizadas, cópias (i) do seu Estatuto Social; (ii) das deliberações societárias necessárias à contratação das obrigações ora assumidas, inclusive, e (iii) dos mandatos outorgados a seus representantes para assinatura da Cessão de Créditos; (b) permitir à **ALTERE**, ou a quem for por esta indicado, por escrito, acesso a todos os dados e informações relacionados aos Compromissos Classe 1 e Compromissos Classe 2, os quais deverão ser devolvidos à qualquer tempo para a **CEDENTE**, mediante sua solicitação; (c) praticar todos os atos que estiverem a seu alcance para que os **COMPRADORES** dos Compromissos Classe 1 e Compromissos Classe 2 honrem as suas obrigações; (d) prestar serviço de cobrança, nos termos do Contrato de Cobrança referido no item 9.2 da Cessão de Créditos; (e) notificar os **COMPRADORES** dos Compromissos Classe 1 e Compromissos Classe 2 das cessões objeto da Cessão de Créditos; (f) providenciar os registro dos Compromissos Classe 1 e dos Compromissos Classe 2, do Termo de Securitização referente à securitização dos Direitos de Crédito dos Compromissos Classe 1 que a **ALTERE** promoverá ("Securitização") e da Cessão de Créditos nas matrículas dos Imóveis junto ao competente Cartório de Registro de Imóveis; (g) não alienar e/ou onerar a quaisquer títulos os Imóveis e/ou Direitos de Crédito dos Compromissos Classe 1 e dos Compromissos Classe 2; e (h) cumprir com as exigências impostas pela Comissão de Valores Mobiliários ("CVM") relacionadas ao registro da Securitização no Cartório de Registro de Imóveis, inclusive aditivos necessários ao cumprimento de exigências formuladas pela CVM ((a), (b), (c), (d), (e), (f), (g) e (h) coletivamente "Obrigações da **CEDENTE**").

XIV – PAGAMENTO DO PREÇO À CEDENTE:

1.- O valor total dos Créditos Imobiliários vinculados ao presente Termo, mencionado no item 2.2.1 acima, é de R\$ 6.663.786,36 (seis milhões, seiscentos e sessenta e três mil, setecentos e oitenta e seis reais e trinta e seis centavos), ("Preço"), a ser pago pela **ALTERE** à **CEDENTE**, quando do cumprimento, pela **CEDENTE**, das Condições de Pagamento. As Condições de Pagamento, deverão ser implementadas pela **CEDENTE** em até 60 (sessenta) dias a contar da data da celebração da Cessão de Créditos.

XV – Código do Sistema de Custódia – ALTR-C15
Código ISIN – **BRALTRCRI049**

Handwritten signatures and initials in blue ink, including a large signature at the top, a checkmark-like mark, and initials 'h' and 'APL' below it.

Anexo II:

**Este documento consiste no Anexo 2 ao TERMO DE SECURITIZAÇÃO DE
CRÉDITOS IMOBILIÁRIOS
No. CRI 001/005**

COMPRADOR	QUADRA	LOTE	NO DE MATRÍCULA	DATA CONTRATO	VALOR DO CRÉDITO
AGOSTINHO LOUREIRO NETTO	02	11	114.07	Mai-03	27.669,55
WANG MOU TSU	02	13	114.07	Out-03	57.310,66
EDUARDO NOVO COSTA PEREIRA	03	01	114.07	Out-03	96.142,94
CESAR AUGUSTO ANDRADE DE CASTRO	03	03	114.07	Out-03	57.017,55
MARIA LUISA GOMES DE GOUVEIA PALMEIRA	03	08	114.07	Dez-03	40.377,55
ROBERTO CARLOS PEREIRA	03	09	114.07	Dez-03	43.991,11
MANOEL DE SOUZA COELHO	03	10	114.07	Mar-02	47.947,23
CLAUDIO ROBERTO HIRSCHIHEIMER	03	11	114.07	Mar-02	40.377,55
EDGARD MARQUES FILHO	03	12	114.07	Mar-02	41.550,39
ANTONIO JOAQUIM FERNANDES	03	15	114.07	Mar-02	40.377,55
ANTONIO JOAQUIM FERNANDES	03	16	114.07	Mar-02	40.377,55
JAIME CURCIO TROIANO	04	02	114.07	Mar-02	43.396,12
JOFRE MORETTI FILHO	04	03	114.07	Mar-02	47.298,73
IRAN GLADE	04	09	114.07	Mar-02	129.909,83
FERREIRA TOPOGRAFIA S/C LTDA	05	02	114.07	Mar-02	43.157,97
FERREIRA TOPOGRAFIA S/C LTDA	05	03	114.07	Mar-02	43.157,97
FERREIRA TOPOGRAFIA S/C LTDA	05	05	114.07	Mar-02	63.120,60
FRANCISCO RICARDO BLAGEVITCH	06	16	114.07	Mar-02	133.381,13
ELVIO HISPAGNOL	06	18	114.07	Mar-02	45.136,85
WANG MOU TSU	06	19	114.07	Mar-02	45.136,85
GIULIANA PIERONI BIEM	06	20	114.07	Mar-02	137.387,70
RENATA AMARAL BIEM	06	25	114.07	Mar-02	137.387,70
ADRIANA SILVEIRA BIEM	06	26	114.07	Mar-02	134.202,32
FLAVIO TOFFOLO BORTOLETTO	06	39	114.07	Mar-02	71.260,86
DOMINGOS PIMENTEL BORTOLETTO	06	40	114.07	Mar-02	69.026,91
RAFAELA CINTIA MATUOKA	06	41	114.07	Mar-02	42.018,73
RAFAELA CINTIA MATUOKA	06	42	114.07	Mar-02	42.968,90
OSWALDO LUCIO BRANCAGLIONE JUNIOR	06	45	114.07	Mar-02	46.814,39
OSWALDO LUCIO BRANCAGLIONE JUNIOR	06	46	114.07	Mar-02	46.816,59
MARCIO RICARDO GOLFE ANDREAZZI	06	58	114.07	Mar-02	152.554,86
FRANCISCA FRAGOSO CORREIA LIMA	07	06	114.07	Mar-02	41.362,45
RAFAELA CINTIA MATUOKA	07	14	114.07	Mar-02	45.878,79
RAFAELA CINTIA MATUOKA	07	15	114.07	Mar-02	38.519,29
OTTO PADILHA KOSSLING	07	16	114.07	Mar-02	37.685,83
WALTER TIEZZI JUNIOR	07	17	114.07	Mar-02	37.685,83
JORGE DANIEL	07	18	114.07	Mar-02	37.685,83
JORGE DANIEL	07	19	114.07	Mar-02	37.685,83
JORGE DANIEL	07	20	114.07	Mar-02	40.377,55
JORGE DANIEL	07	21	114.07	Mar-02	40.377,55
NELSON MARCHINI JUNIOR	07	22	114.07	Mar-02	53.098,81
KATSUYUKI MORIHARA	08	03	114.07	Mar-02	44.786,05
KATSUYUKI MORIHARA	08	04	114.07	Mar-02	44.786,05
KATSUYUKI MORIHARA	08	05	114.07	Mar-02	44.786,05
ANTONIO EMILIO FIDALGO	08	07	114.07	Mar-02	47.964,07
SETO SIU CHENG	08	12	114.07	Mar-02	50.492,35
CARLOS EDUARDO PUGLIESE	08	15	114.07	Mar-02	45.659,43
ANTONIO CARLOS DE OLIVEIRA SILVA	08	18	114.07	Mar-02	40.377,55
ANTONIO EDUARDO SAMPAIO	08	25	114.07	Mar-02	40.377,55
SERGIO FERNANDES MATOS	08	27	114.07	Mar-02	47.964,07
CLAUDIO RIVA	08	28	114.07	Mar-02	45.060,45
VAGNER AMBROSIO	08	29	114.07	Mar-02	135.562,87
VICENTE CORIGLIANO	08	35	114.07	Mar-02	87.665,19

(continuação)					
SERRA DO JAPI CONSTRUCOES LTDA	08	36	114.07	Mar-02	51,144.97
MARCIO ANTONIO TEIXEIRA LINARES	08	38	114.07	Mar-02	26,037.43
MARCIO ANTONIO TEIXEIRA LINARES	08	39	114.07	Mar-02	21,697.85
MARIA LIDIA TEIXEIRA PRIMO	08	40	114.07	Mar-02	43,836.68
FRANCIS SAFI	08	44	114.07	Mar-02	56,735.24
FRANCIS SAFI	08	45	114.07	Mar-02	56,735.24
FRANCIS SAFI	08	46	114.07	Mar-02	60,802.70
GRUPO X PARTICIPACOES LTDA	08	52	114.07	Mar-02	65,440.55
BENEDITO VALENTINI	09	09	114.07	Mar-02	36,936.84
MARIO ALBERTO BENNATI	09	10	114.07	Mar-02	41,351.69
MARIO ALBERTO BENNATI	09	11	114.07	Mar-02	47,049.99
SABEL INCORPORADORA E ADM. S/C LTDA.	09	20	114.07	Mar-02	45,377.85
WILLIAM SANAZAR GELADIAN E/OU	09	25	114.07	Mar-02	39,031.82
JOAO LUIZ DO VALLE NOGUEIRA FILHO	09	26	114.07	Mar-02	44,008.70
MARIA DO CARMO GRANHA LABATE	09	29	114.07	Mar-02	40,377.55
JOSE ANTONIO PERDIGAO	09	30	114.07	Mar-02	44,008.70
FERNANDO FRANSOZO MORETTI	10	03	114.07	Mar-02	42,966.31
FERNANDO FRANSOZO MORETTI	10	04	114.07	Mar-02	42,966.36
LOURENÇO VILELA RIBEIRO DE CARVALHO	10	06	114.07	Mar-02	42,296.21
LOURENÇO VILELA RIBEIRO DE CARVALHO	10	09	114.07	Mar-02	40,379.52
HEITOR SILVA FERNANDES	10	12	114.07	Mar-02	40,379.42
LUIZ ROBERTO MANESI DEL NERO	10	17	114.07	Mar-02	14,424.77
PAULINO RAPHAEL NETO	10	18	114.07	Mar-02	47,947.88
MARCELLA CARBONE	10	20	114.07	Mar-02	40,379.42
MARCELLA CARBONE	10	21	114.07	Mar-02	40,379.42
LUIS ANTONIO ALVES DE OLIVEIRA	10	22	114.07	Mar-02	40,379.42
LUIS ANTONIO ALVES DE OLIVEIRA	10	23	114.07	Mar-02	40,331.79
GERSON COUTO LUPATINI	10	25	114.07	Mar-02	41,405.14
SERGIO PALMIERI MAGRI	10	27	114.07	Mar-02	43,345.96
ROBERTO COLOMBINI	10	28	114.07	Mar-02	55,116.33
ALFIO FERRARI FILHO	10	29	114.07	Mar-02	43,345.96
LUCIANO CESAR CANDISANI	11	12	114.07	Mar-02	47,921.47
ABILIO MANUEL DUARTE FRANCISCO	11	14	114.07	Mar-02	56,892.32
ARMANDO GONCALVES FILHO	11	19	114.07	Mar-02	37,687.57
THEREZINHA DE SOUZA VASCONCELOS NAVARR	11	22	114.07	Mar-02	37,686.92
ANTONIO JOSE SILVA FRANCISCO	11	26	114.07	Mar-02	45,814.73
LUIZ CARLOS GONCALVES COSTA	12	04	114.07	Mar-02	47,947.88
EDUARDO CANDIDO FERNANDES	12	05	114.07	Mar-02	43,993.15
ARNALDO YUTAKA MURASAKI	13	01	114.07	Mar-02	22,119.39
PAULO JOSE BATTISTA	13	03	114.07	Mar-02	41,060.39
PAULO SERGIO ZEMINIAN	13	04	114.07	Mar-02	41,060.39
BORIS CASOY	13	05	114.07	Mar-02	41,075.55
BORIS CASOY	13	06	114.07	Mar-02	37,687.57
RYUJI INAGAKI	13	08	114.07	Mar-02	41,060.39
TOLLIAB PARTICIPACOES S/C LTDA	13	09	114.07	Mar-02	44,751.54
TOLLIAB PARTICIPACOES S/C LTDA	13	10	114.07	Mar-02	44,751.54
LUI PAK KAM	13	14	114.07	Mar-02	41,060.39
LUI PAK KAM	13	15	114.07	Mar-02	41,060.39
ANTONIO RENESTO	13	18	114.07	Mar-02	43,024.87
VILSON ENSABELLA BELLIM	13	19	114.07	Abr-02	37,687.57
SIMONE PENTEADO BELLIM	13	20	114.07	Abr-02	37,687.57
ALMIR FERREIRA DE ANDRADE	13	21	114.07	Abr-02	41,060.39
EMILIA APARECIDA NAPOLITANO PEREIRA	13	25	114.07	Abr-02	44,751.54
MENDEL SANGER	13	27	114.07	Abr-02	37,687.57
NILZA FIGUEIREDO FRIAS	13	30	114.07	Abr-02	37,687.57
ARNALDO YUTAKA MURASAKI	13	32	114.07	Abr-02	43,071.46
RUI VAZ DA COSTA FILHO	14	05	114.07	Abr-02	35,470.67
DAGOBERTO CALLEGARO	14	10	114.07	Abr-02	41,060.39
DAGOBERTO CALLEGARO	14	11	114.07	Abr-02	41,060.39
ANUNCIATO STOROPOLI NETO	14	12	114.07	Abr-02	44,751.54
ANUNCIATO STOROPOLI NETO	14	13	114.07	Abr-02	44,751.54
RICARDO KASSARDJIAN	14	15	114.07	Abr-02	44,751.54
RICARDO KASSARDJIAN	14	16	114.07	Abr-02	47,352.41
JOSE OSWALDO MARCONI	14	28	114.07	Abr-02	23,660.20
LEONARDO PAOLUCCI	15	01	114.07	Abr-02	42,180.49
LEONARDO PAOLUCCI	15	02	114.07	Abr-02	40,118.38
LEONARDO PAOLUCCI	15	03	114.07	Abr-02	41,846.59
LEONARDO PAOLUCCI	15	04	114.07	Abr-02	41,492.09
CARLOS OSCAR SIMOES AUGUSTO	15	07	114.07	Abr-02	40,006.64
JOSE APARECIDO MOIA	15	08	114.07	Abr-02	46,575.62
JOSE APARECIDO MOIA	15	09	114.07	Abr-02	46,515.99
RODOLFO PAOLO PIZANI BERTONCINI	15	17	114.07	Abr-02	37,818.51
JORGE DANIEL	15	18	114.07	Abr-02	39,278.44
AGROPECUARIA CAMARGO E PROM. ARTIS. LTD	16	13	114.07	Abr-02	33,561.78
AGROPECUARIA CAMARGO E PROM. ARTIS. LTD	16	14	114.07	Abr-02	32,513.14
AGROPECUARIA CAMARGO E PROM. ARTIS. LTD	16	15	114.07	Abr-02	33,479.74
AGROPECUARIA CAMARGO E PROM. ARTIS. LTD	16	16	114.07	Abr-03	35,645.51
MARCIA REGINA RIRSCH ZAIDMAN	18	03	114.07	Jun-02	41,550.19

Handwritten signatures and initials in blue ink, including a large signature and several smaller initials.

O presente Termo de Securitização de Créditos Imobiliários No. CRI 001/005 é firmado em 06 (seis) vias de igual teor, forma e data, diante de 02 (duas) testemunhas abaixo assinadas, para que produzam um só e único efeito.

São Paulo, 03 de Dezembro de 2004

ALTERE SECURITIZADORA S.A.,

27º

Luciano Lewandowski
Diretor

27º

Jorge Carlos Nuñez
Diretor

27º

AGENTE FIDUCIÁRIO

Nome: Antonio Amaro R. O. Silva
Cargo: Diretor

Testemunhas:

27º

1. Ricardo Kanitz
RG 28.726.696-5
CPF 225.056.398-50

27º

2. Beatriz dos Santos Gonçalves Ribeiro
RG: 29.238.559-6
CPF: 274.266.268-57

Reconheço por semelhança a firma de: RICARDO VINICIUS KANITZ e BEATRIZ DOS SANTOS GONCALVES RIBEIRO
São Paulo, 5 de Dezembro de 2004 14:59:58, 340X5958/MY
Em testemunho da verdade, R\$ 7,60

EMANUEL CANDIDO BORDAO-ESCR. AUTOR, LEI 8935/94
com valor econômico.

VÁLIDO SOMENTE COM SELO DE AUTENTICIDADE SEM EMENDAS E/OU RASURAS

27º TABELIÃO DE NOTAS DA CAPITAL
JORGE AUGUSTO ALDAIR BOTELHO FERREIRA
AV. SÃO LUIZ, 51 - REPUBLICA - SÃO PAULO - SP - FONE: (11) 3036-7700 - CEP: 01048-001



Reconheço por semelhança a firma de: LUCIANO LEWANDOWSKI, JORGE CARLOS NUÑEZ e ANTONIO AMARO RIBEIRO DE OLIVEIRA E SILVA
São Paulo, 5 de Dezembro de 2004 14:59:49, 340X5949/FHE
Em testemunho da verdade, R\$ 11,40

EMANUEL CANDIDO BORDAO-ESCR. AUTOR, LEI 8935/94
com valor econômico.

VÁLIDO SOMENTE COM SELO DE AUTENTICIDADE SEM EMENDAS E/OU RASURAS

27º TABELIÃO DE NOTAS DA CAPITAL
JORGE AUGUSTO ALDAIR BOTELHO FERREIRA
AV. SÃO LUIZ, 51 - REPUBLICA - SÃO PAULO - SP - FONE: (11) 3036-7700 - CEP: 01048-001

